Вестник

6+

mokupchino.ru

МУНИЦИПАЛЬНОГО ОБРАЗОВАНИЯ «КУПЧИНО» №50, 9 ноября 2017

Школа №202 отметила 45-летний юбилей — она была открыта 1 сентября 1972 года. В рамках праздничных торжеств в школе состоялся концерт для родителей, учеников и выпускников. Депутаты Муниципального Совета поздравили школу с юбилеем и вручили подарки

стр. 4

СОБЫТИЕ

Муниципалитет Купчино организовал для жителей округа встречу, на которой купчинцы смогли узнать о том, как действовать при возникновении чрезвычайных ситуаций

стр. 5

ПРОГРАММА

телевизионных передач с 13 по 19 ноября

стр. 10—23

АКТУАЛЬНО

Занятия по противопожарной безопасности провели в КДЦ «Чайка» сотрудники отдела надзорной деятельности и профилактической работы Фрунзенского района

стр. 6

ВНИМАНИЕ!

Продолжаем публикацию материалов о том, как не стать жертвой мошенников. Будьте бдительны, ведь они постоянно изобретают новые способы обмана граждан

стр. 24

День защитников правопорядка

Уважаемые сотрудники и ветераны органов внутренних дел Российской Федерации!

Примите мои поздравления с вашим профессиональным праздником и вековым юбилеем органов правопорядка!

Сегодня органы внутренних дел решают важнейшие задачи по укреплению законности, противодействию в борьбе с коррупцией, противостоянию терроризму. Именно вы охраняете наш покой, защищаете конституционные права и свободы граждан.

Мы гордимся вами — теми, кто сейчас защищает нас! Мы гордимся и помним о подвигах ветеранов — всех тех, кто в военные годы и в мирное время проявляли мужество и героизм.

Не сомневаюсь, что сотрудники органов внутренних дел и в дальнейшем будут бережно хранить лучшие традиции своих коллег, вносить достойный вклад в укрепление мира и согласия в обществе.

Все вы своей преданностью делу задали высокую планку служения Отечеству. Желаю вам успехов в этом нелегком труде. Оставайтесь такими же мужественными, сильными и смелыми!

Пусть в вашем доме царит тепло и уют. Здоровья, счастья, радости и мирного неба над головой!

Михаил ЧЕРЕПАНОВ, глава муниципалитета Купчино, федеральный координатор «Молодой Гвардии Единой России» по Северо-Западу

Дорогие купчинцы!

10 ноября исполняется 100 лет со дня создания Рабоче-крестьянской советской милиции, которой правительство в трудные годы становления государства поручило функции охраны общественного порядка и борьбы с преступностью.

Эти задачи остаются главными и неизменными на протяжении вековой истории советской милиции и современной полиции, и органы правопорядка с достоинством выполняют эти функции.

Этот праздник посвящен тем людям, которые носят мундир сотрудника правопорядка, которые каждый день решают задачи по охране прав граждан, борьбе с криминалом и терроризмом, выполняют опасную и трудную, но очень важную для всего населения работу.

Желаем всем сотрудникам, чтобы честь, отвага, доблесть и вера в свое дело всегда поддерживали вас в нелегком труде на благо граждан России. Желаем, чтобы рабочие будни протекали без неприятностей и потерь.

Благодарим и поздравляем ветеранов органов правопорядка за их многолетнюю службу, добросовестный труд, преданность служебному долгу и верность присяге.

Крепкого здоровья ветеранам и тем, кто служит сейчас! Большого человеческого счастья и благополучия!

Депутаты Муниципального Совета муниципального образования Купчино

Сплоченность Россиян всегда будет залогом нашей победы

4 ноября в Удельном парке Петербурга состоялся митинг, посвященный Дню народного единства. В нем приняли участие вице-губернатор Санкт-Петербурга Константин Серов, председатель Законодательного Собрания Вячеслав Макаров, ректор Санкт-Петербургского Государственного университета Николай Кропачев, депутаты Государственной Думы РФ и Законодательного Собрания Санкт-Петербурга, представители ветеранских, молодежных и общественных организаций, жители города.

Также в мероприятии приняли участие секретарь местного отделения ВПП «Единая Россия», заместитель главы МО «Купчино» Юрий Трубицын и жители нашего округа.

Константин Серов передал собравшимся поздравления от имени губернатора Санкт-Петербурга Георгия Полтавченко, и подчеркнул особое значение Дня народного единства в современной России.

«Сегодня представители всех районов Санкт-Петербурга вышли на митинг, тем самым показав, что наша молодежь и старшее поколение чтут традиции и помнят историю нашей страны. День народного единства — это не просто праздник. Это символ того, что даже в самые тяжелые времена залогом победы всегда будет сплоченность россиян», — подчеркнул вице-губернатор Константин Серов.

Обращаясь к участникам митинга, председатель Законодательного Собрания отметил: «Мы обязаны усвоить из истории главный урок — разобщение грозит гибелью. Перед лицом любой угрозы вся страна должна объединиться — и тогда мы будем победителями! Мы защитим наши национальные интересы и сохраним наше государство, нашу любимую Россию».

В этот же день в БКЗ «Октябрьский» состоялся праздничный концерт, посвященный Дню народного единства. В торжественном мероприятии принял участие губернатор Санкт-Петербурга Георгий Полтавченко.

«Веками в нашей стране жили и живут люди разных национальностей и разных вероисповеданий, но каждый из нас ощущает себя частичкой единого российского народа. И это вдохновляет нас на труд и свершения. Так было много веков назад, так есть, так и будет», — сказал Георгий Полтавченко.

Он отметил, что в Смутные годы, когда страна стояла на грани разрухи и потери идентичности, наши предки, несмотря на сословные различия, несмотря на обиды, сумели объединиться и не просто прогнать врага, но и построить сильное могущественное государство.

«Нам, петербуржцам, это особенно понятно. На улицы нашего города никогда не ступала нога врага.

В тяжелейшие годы войны и блокады жители города объединились и выстояли, победив вероломного захватчика. Память об этом будет жить всегда.

От нас никогда и никому не удастся отнять нашу дружбу, нашу веру в Отечество», — сказал губернатор.

В кругу выпускников и педагогов

В этом году школа №202 отметила свой 45-летний юбилей — она была открыта 1 сентября 1972 года в статусе 8-летней школы Фрунзенского района города Ленинграда. В 1989 году она была реорганизована в среднюю школу, в 2011 году — в государственное бюджетное общеобразовательное учреждение — среднюю общеобразовательную школу №202 Фрунзенского района Санкт-Петербурга.

К юбилею любимой школы учащиеся и дети из отделения дошкольного образования «Радость», открытого в 2014 году, подготовили увлекательный концерт для учителей, родителей и всех выпускников. С поздравлениями перед собравшимися выступили ученики и учителя. Директор школы Наталья Викторовна Головко, кандидат психологических наук, победитель городского этапа Всероссийского конкурса в области педагогики, воспитания и работы с детьми «За нравственный подвиг учителя», отметила: «Этот юбилей — наш общий праздник: учителей, учеников, родителей, всех наших воспитанников. Пусть наша школа останется в ваших сердцах, как родной дом, в котором вы всегда найдете понимание и любовь».

Педагогический коллектив и учащихся поздравили заместитель главы МО «Купчино» Юрий Николаевич Трубицын и депутат Муниципального Совета Александр Сергеевич Маликов, которые подарили школе лазерный принтер.

Юрий Трубицын отметил: «Школа №202 является одной из лучших в нашем округе. От всего муниципалитета желаю всем преподавателям дальнейших успехов в нелегком труде обучения и воспитания наших детей. А всем, кто еще учится в этой замечательной школе, — быть достойными гражданами нашей страны и успешными людьми в той сфере своей деятельности, которую вы выберете».

Ирина ИВАНОВА

ПРАЗДНИК ДЛЯ ДЕТЕЙ И РОДИТЕЛЕЙ!

Молодежный совет МО «Купчино» приглашает детей до трех лет и их родителей на семейный праздник!

14 ноября в 11.00

Ждем вас на улице Турку, д. 11, корп. 1

В программе:

- ☺ Чемпионат по легкой атлетике «Спринт в ползунках». Номинации: «Самый стремительный лежебока», «Самый шустрый ползунок», «Самый целеустремленный бегун», «Самый сплоченный тандем»
- ☺ Шоу мыльных пузырей
- ☺ Мастер-классы по макияжу
- ☺ Выставка-продажа изделий ручной работы
- ☺ Живая музыка
- ☺ Фотосессия
- ☺ Розыгрыш призов

Участие в празднике — БЕСПЛАТНОЕ!

Для участия в розыгрыше призов нужно зарегистрироваться в группе vk.com/netsurku, или прислав сообщение на номер +7-950-048-58-01 (укажите ФИО родителя, имя и возраст ребенка). По вопросам сотрудничества обращайтесь в группу Молодежного совета МО «Купчино» к Екатерине Павловой: vk.com/publicmokupcino.

День гордости за свою страну

Накануне Дня народного единства муниципалитет Купчино организовал встречу для жителей нашего округа, которая была не только праздничной, но и практической — о действиях при различных чрезвычайных ситуациях купчинцам рассказал заместитель начальника ГУ МЧС по Санкт-Петербургу, полковник Алексей Шупенько.

От лица муниципального образования Купчино с Днем народного единства жителей округа поздравили заместитель главы МО «Купчино» Юрий Трубицын и депутат Муниципального Совета Александр Маликов.

Юрий Трубицын подчеркнул важность этого праздника для сохранения единства России, для укрепления патриотизма в условиях непростой международной обстановки: «История России доказывает, что только сплочение всех жителей — независимо от их происхождения, социального статуса и вероисповедания — во все времена позволяла нашей стране отстаивать и сохранять нашу независимость».

В рамках встречи заместитель начальника ГУ МЧС по Санкт-Петербургу Алексей Шупенько рассказал жителям округа о том, как нужно действовать при возникновении тех или иных чрезвычайных ситуациях и пожелал купчинцам никогда с ними не сталкиваться.

«То, что в этой встрече приняли участие и молодежь, и наши уважаемые ветераны, ярко показывает, что не прерывается связь между поколениями, — отметил Александр Маликов. — Ведь единая и сильная Россия — это залог нашего будущего, и мы должны сделать всё, чтобы сохранить и передать потомкам страну, которой каждый может гордиться так, как мы гордимся ей сейчас».

Марина ПЕТРОВА

Поздравляем с юбилеем!

1 ноября исполнилось 80 лет жительнице нашего округа Элеоноре Николаевне Александровой. С юбилеем от имени муниципалитета ее поздравил депутат муниципального образования Купчино Александр Маликов.

Депутат вручил имениннице цветы и подарки от всего депутатского корпуса и главы МО «Купчино» Михаила Черепанова. Александр Маликов поблагодарил Элеонору Александровну за активную жизненную позицию, которая помогает делать наш округ лучше. «Желаем вам здоровья и семейного счастья, — отметил депутат. — Пусть Ваш энтузиазм еще долгое время будет служить на благо всех жителей округа. От лица муниципалитета обещаю, что Ваши инициативы по улучшению качества жизни купчинцев всегда будут находить поддержку в Муниципальном Совете. Здоровья Вам и счастья!»

Элеонора Александрова отметила, что муниципалитет Купчино всегда реагирует на просьбы и обращения жителей, и благодаря этому в округе с каждым годом становится жить всё комфортнее: «Главное ведь конкретные и полезные дела, которые делает муниципалитет и которые видны каждому жителю Купчино. А таких уже немало — пусть их будет еще больше».

Марина ПЕТРОВА

Профессионалы помогают детям в творчестве

В гости к молодым мультипликаторам культурно-досугового центра «Чайка» с профилактической беседой пришли сотрудники отдела надзорной деятельности и профилактической работы Фрунзенского района.

Сотрудники отдела надзорной деятельности и профилактической работы Фрунзенского района Павел Арещенко и Максим Баранов 1 ноября побывали в кино-досуговом центре «Чайка», расположенном на Купчинской улице, д. 1/5, в гостях у творческого коллектива проекта «Мультканикулы».

Юные мультипликаторы решили создать короткометражную ленту о правилах пожарной безопасности. С помощью универсального искусства перекладной мультипликации ребята размышляли на тему «Огонь — друг или враг?», и в этом им помогали профессионалы своего дела. Сотрудники пожарной охраны обратили особое внимание на самые распространенные причины возникновения пожаров в квартирах и домах, а также в деталях объяснили, как правильно вести себя в случае опасности.

Экспериментальная часть съемки оказалась невероятно полезной. Каждый смог «сыграть» роль отважного огнеборца. И даже примерить настоящие каски и куртки пожарных. С этого момента съемки мультфильма больше напоминали работу над каскадерским трюком. Под бдительным оком сотрудников отдела ребята учились пользоваться огнетушителями.

Капитан внутренней службы Арещенко Павел поблагодарил преподавательский состав и родителей за хорошие знания детей в области пожарной безопасности и еще раз напомнил о действиях в случае пожара.

- **Вызов пожарной охраны**

При обнаружении пожара или признаков горения (задымление, запах гари, повышение температуры и т. п.) незамедлительно позвоните в пожарную охрану по телефону 01 или в единую службу спасения по телефону 112.

- **Эвакуация**

Примите меры для эвакуации людей. Приступите к тушению пожара имеющимися средствами. Если пожар не удалось ликвидировать в начальной стадии, немедленно покиньте горящее помещение. Действуйте спокойно и организованно, не поддаваясь панике, плотно закрывайте двери, чтобы преградить дорогу огню.

- **Меры предосторожности**

В задымленном помещении двигайтесь как можно ближе к полу — там меньше дыма. Придерживайтесь стен, чтобы не потерять ориентацию в дыму. Дышите через мокрую ткань. Не пользуйтесь лифтами, спускайтесь по незадымляемым лестницам! Если огонь отрезал путь к выходу, оставайтесь в помещении, законопатив щели входной двери мокрой тканью. Из окна подавайте сигналы о помощи.

Отдел надзорной деятельности и профилактической работы Фрунзенского района

Малые народы Большой России

В Санкт-Петербурге состоится фестиваль Удмуртии «На берегах Невы» в рамках проекта «Малые народы — Большой России».

11 ноября в 15.30 в Санкт-Петербургском Доме национальностей пройдет концерт с участием творческих удмуртских коллективов и исполнителей, а также мастер-классы по декоративно-прикладному и народному творчеству.

Санкт-Петербургский Дом национальностей: Моховая ул., д. 15А.

Муниципальный Совет МО «Купчино» от всей души поздравляет с юбилеем жителей нашего округа:

С 90-летием!
Анастасию Кузьминичну ЧАБАН.

С 80-летием!
Галину Александровну ОКУНЕВУ,
Анатолия Владимировича ДЕМИЧЕВА,
Веру Георгиевну КУЧЕРЕНКОВУ,
Елену Михайловну ОВЧИННИКОВУ,
Нину Васильевну ЭЛЬ-АСС.

С 70-летием!
Михаила Николаевича КРЕСТИНИНА.

Желаем вам здоровья, счастья и мирного неба над головой!

График приема депутатов Муниципального Совета муниципального образования МО «Купчино»

СПб, ул. Будапештская, дом 19, корпус 1, 2-й этаж

Ф.И.О.	Время приема	
Избирательный округ №216		
Баранов Дмитрий Евгеньевич	Второй вторник	16.00—18.00
Гапанович Антонина Леонидовна	Последний вторник	14.00—16.00
Кузнецов Владимир Алексеевич	Третий четверг	16.00—18.00
Фомина Елена Васильевна	Вторник, четверг	16.00—18.00
Яровой Александр Степанович	Первая и третья среда	14.00—16.00
Избирательный округ №217		
Логинов Евгений Игоревич	Первая и третья среда	16.00—18.00
Мерзлякова Мария Геннадьевна	Третья среда	18.00—20.00
Свиридов Анатолий Валерьевич	Первая пятница	16.00—17.00
Середа Елена Валентиновна	Последний четверг	17.00—18.00
Смехов Александр Евгеньевич	Третий четверг	16.00—18.00
Избирательный округ №218		
Ерёмина Светлана Николаевна	Первый четн. вторник	11.30—13.30
Маликов Александр Сергеевич	Первый понедельник	16.00—18.00
Мельникова Инна Васильевна	Вторая среда	16.00—18.00
Соколов Вячеслав Юрьевич	Вторая среда	16.00—17.00
Черепанов Михаил Сергеевич	Каждый четверг	16.00—18.00
Избирательный округ №219		
Борзанова Марина Валентиновна	Каждый вторник	17.00—18.00
Иванова Елена Владимировна	Вторая среда	18.30—19.30
Коротких Анастасия Валерьевна	Первый вторник	16.00—18.00
Куракин Максим Александрович	Вторая среда	16.00—18.00
Трубицын Юрий Николаевич	Каждый четверг	16.00—18.00
Часы приема Главы муниципального образования «Купчино»		
Черепанов Михаил Сергеевич	Каждый четверг	16.00–18.00

График приема граждан структурными подразделениями Местной администрации

СПб, ул. Бухарестская, дом 43

И.о. Главы Местной администрации		
Батанов Сергей Валентинович	Вторник, четверг	10.00–12.00
Заместитель Главы Местной администрации		
Орлова Алена Сергеевна	Вторник, четверг	14.00—16.00
Общий отдел		
Михайлова Ольга Алексеевна	Вторник Четверг	12.00–13.00 14.00–15.00
Отдел благоустройства		
Степовая Виктория Викторовна	Вторник, четверг	14.00–16.00
Отдела опеки и попечительства (ул. Будапештская, дом 19, корпус 1)		
Лунина Жанна Юрьевна	Понедельник Четверг	15.00–17.00 10.00–12.00

Забота о здоровье жителей — одна из важнейших задач

Купчинский центр амбулаторного диализа может увеличить объем процедур за бюджетный счет. Такое предложение будет внесено в компетентные инстанции депутатом Госдумы Михаилом Романовым.

Депутат Государственной Думы ФС РФ, заместитель председателя Комитета Государственной Думы по контролю и регламенту Михаил Романов намерен обратиться в Комитет по здравоохранению Санкт-Петербурга и в Федеральный фонд обязательного медицинского страхования с просьбой об увеличении финансирования процедур почечного гемодиализа по программе ОМС в Центре амбулаторного диализа, расположенного в Купчино на Бухарестской улице.

В рамках приема граждан в Санкт-Петербургской региональной приемной председателя партии «Единая Россия» Дмитрия Медведева на Конногвардейском бульваре Михаил Романов встретился с директором Купчинского центра амбулаторного диализа Алексеем Тутиным.

Алексей Тутин рассказал, что возглавляемое им учреждение входит в систему обязательного медицинского страхования, оказывая бесплатную специализированную медицинскую помощь гражданам Российской Федерации. В соответствии с Территориальной программой ОМС центр проводит процедуры гемодиализа и амбулаторное наблюдение пациентов с хронической почечной недостаточностью.

Центр оснащен 10 аппаратами «Искусственная почка» последнего поколения. Помимо этого в центре расположена современная система водоочистки, позволяющая получить качественную воду, которая используется для приготовления концентрата и диализирующего раствора. В центре работают высококвалифицированные специалисты, за плечами которых многолетний стаж работы в области нефрологии.

Глава учреждения сообщил, что центр был построен в связи с острой необходимостью получения заместительной почечной терапии гемодиализом жителями Фрунзенского района. Фактическая нагрузка центра по норме составляет 240 процедур в год при трехсменном графике работы, однако сейчас по программе ОМС проводится всего 13 гемодиализов за двенадцать месяцев. Алексей Тутин с сожалением констатировал, что лимит на это обслуживание пациентов за бюджетный счет центр полностью израсходовал еще в январе 2017 года.

Однако и 13 процедур — это уже увеличенная норма: в 2016 году услугами получения гемодиализа по полисам ОМС в центре, согласно решению комиссии по разработке Территориальной программы ОМС, смогли воспользоваться всего семеро пациентов. Сейчас Центр вновь ждет увеличения нормы — подана заявка на обслуживание 150 пациентов в год. Это острая необходимость, так как почечный гемодиализ — недешевая процедура: ее стоимость в разных клиниках города составляет от 4500 до 8000 рублей за один сеанс. Для поддержания здоровья пациента необходимо проводить до трех процедур еженедельно.

Руководитель центра поросил депутата помочь в этой ситуации и найти возможность увеличения финансирования жизненно необходимых для горожан процедур из средств городского бюджета.

В ответ на обращение Алексея Тутина Михаил Романов отметил, что директор центра обратился в приемную Дмитрия Медведева буквально за несколько дней до утверждения финансирования Территориального фонда медицинского страхования на 2018 год в Законодательном Собрании Санкт-Петербурга. Тем не менее, депутат не исключает возможность внести изменения в программу и увеличить бюджетное финансирование необходимых петербуржцам процедур.

— Мне известно, что центр вынужден отказывать петербуржцам в оказании необходимой им помощи из-за отсутствия бюджетной поддержки. Более того, начиная с 2015 года, пациенты центра сами обращались в разные инстанции с требованием увеличить число процедур по программе ОМС. Я буду просить руководство профильных ведомств правительства Санкт-Петербурга и Федерального фонда обязательного медицинского страхования об увеличении финансирования центра. Работающая в полную силу клиника жизненно необходима пациентам с хронической почечной недостаточностью для получения лечения в непосредственной близости от места жительства, — подчеркнул Михаил Романов.

Аппарат депутата Государственной Думы ФС РФ М.В. Романова

Состоялись слушания по бюджету

В администрации Фрунзенского района состоялись публичные слушания по проекту бюджета. С ведомственной структурой расходов Фрунзенского района на 2018 год присутствующих ознакомил глава администрации Валерий Сапожников.

Главный финансовый документ предусматривает выделение Фрунзенскому району 10,9 млрд рублей — это на 5% больше, чем в текущем году. 91,0% расходов пойдут на обеспечение нужд социальной и культурной сфер. Наиболее значимые объемы ассигнований в 2018 году предусмотрены на образование — около 8 млрд рублей; здравоохранение и социальную политику — более 1 млрд рублей; на развитие физической культуры и спорта, молодежной политики и сферы культуры — 611,0 млн рублей; на жилищно-коммунальное хозяйство — 483 млн рублей.

В 2018 году запланировано потратить 7,5 млн рублей на создание доступной среды для маломобильных групп населения в учреждениях образования и социальной защиты. Кроме того, впервые на будущий год предусмотрены средства на создание условий доступности для инвалидов в многоквартирных жилых домах в размере 5 млн рублей.

На сферу образования в структуре расходов администрации приходится 72,0%. Средства будут направлены на нужды 132 государственных образовательных учреждения, где обучается и воспитывается более 50 тысяч детей.

На капитальный ремонт учреждений образования предусмотрено 17 млн 700 тыс. рублей. Ко второму чтению проекта бюджета подготовлена заявка на сумму 90 млн рублей на ремонт 18 образовательных учреждений.

Расходы на развитие здравоохранения в 2018 году составят 771 млн рублей. 19 млн рублей предусмотрено на оснащение медицинским оборудованием учреждений здравоохранения, функционирующих в системе обязательного медицинского страхования.

Планируется приобретение аппарата УЗИ для детского поликлинического отделения городской поликлиники №44 и цифрового маммографа в городскую поликлинику №78.

Район отмечен за организацию летнего отдыха

Администрация Фрунзенского района заняла второе место в смотре-конкурсе в номинации «Лучшая организация летней оздоровительной кампании, проводимой администрациями районов Санкт-Петербурга».

Кроме того благодарственным письмом городского Комитета по образованию была удостоена начальник лагеря «Остров-587» на базе гимназии №587 Фрунзенского района Елена Тумакова как лучший педагогический работник учреждений отдыха и оздоровления.

Юные актеры представили свой спектакль в Германии

Музыкально-драматический театр «Задверье» из подростково-молодежного клуба «Факел» впервые выступил в немецком городе Лейпциг.

Юные артисты отправились в Германию по приглашению немецко-русского благотворительного общества Святой Александры в рамках культурного обмена в соответствии с соглашением о молодежно-политическом сотрудничестве между Федеративной Республикой Германия и Российской Федерацией.

Коллектив предложил вниманию немецких зрителей спектакль «Про Емелю дурака». Веселое представление зрители посмотрели на площадке общества Святой Александры, в Лейпцигской гимназии с углубленным изучением русского языка и в детском саду, где воспитываются русскоговорящие дети.

Успешное участие в спартакиаде

Воспитанники подростково-молодежного досугового центра «Фрунзенский» приняли участие XI Спартакиаде подростково-молодежных клубов и центров и показали на состязаниях достойные результаты:

- игроки в настольный теннис из подростково-молодежного клуба «Ракетка» (руководитель Елена Юрьевна Щетинкина) — 2-е место,
- шахматисты из подростково-молодежного клуба «Современник» (руководитель Алексей Владимирович Быков) — 3-е место,
- участники новой дисциплины «сила удара» из подростково-молодежного клуба «Прогресс» (руководитель Наталья Болтухова) — 3-е место.

По материалам официального портала администрации Фрунзенского района Санкт-Петербурга (www.frunznews.ru), и vk.com/frunzr

Внимание: мошенничество в отношении пожилых людей

Окончание. Начало в №47 от 26 октября

УМВД России по Фрунзенскому району города Санкт-Петербурга обращает внимание граждан на то, что участились случаи мошенничества в отношении пожилых людей.

Самым эффективным методом профилактики преступлений данной категории является информирование населения о наиболее распространенных мошеннических схемах и способах уберечься от преступных посягательств.

Помимо уже описанных в нашей газете, мошенники могут действовать следующими способами:

— Обман-рассылка (сообщения о выигрыше, доступ к услугам через отправку сообщений и т. д.).

В последние годы широкую популярность получили СМС-рассылки или электронные письма с сообщениями о выигрыше автомобиля либо других ценных призов. Для получения «выигрыша» злоумышленники обычно просят перевести на электронные счета определенную сумму денег, мотивируя это необходимостью уплаты налогов, таможенных пошлин, транспортных расходов и т. д. После получения денежных средств они перестают выходить на связь либо просят перевести дополнительные суммы на оформление выигрыша.

Помните, что выигрыш в лотерею влечет за собой налоговые обязательства, но порядок уплаты налогов регламентирован действующим законодательством и не осуществляется посредством перевода денежных средств на электронные счета граждан и организаций или т. н. электронные кошельки.

Будьте бдительны и помните о том, что для того, чтобы что-то выиграть, необходимо принимать участие в розыгрыше. Все упоминания о том, что ваш номер является «счастливым» и оказался в списке участников лотереи, являются, как правило, лишь уловкой для привлечения вашего внимания.

— Сетевой маркетинг (предложение «выгодно» приобрести какой-нибудь аппарат, лекарства, средства бытовой химии и пр.).

Довольно часто преступники предлагают пожилым людям лекарственные средства, медицинские приборы по дешевой цене, бесплатные врачебные услуги на дому. Эти мошенники могут иметь начальное медицинское образование, и при общении по телефону с гражданами они ссылаются на проведение различных социальных и благотворительных программ, представляются сотрудниками известных медицинских учреждений, дистанционно ставят страшные диагнозы, при этом сразу назначают курс лечения якобы чудодейственным средством и ненавязчиво предлагают сразу его приобрести.

Сотрудники полиции рекомендуют, как не стать жертвой мошенников:

— Остерегайтесь открывать двери незнакомым вам людям.

— Ни в коем случае не пускайте в дом посторонних лиц. Если они выдают себя за работников социальных служб или других учреждений, спросите фамилию и телефон этой службы. Позвоните туда и убедитесь в достоверности. Если за дверью мошенник, он не станет дожидаться выяснения вами ситуации.

— Если же вы открыли дверь, не впускайте незнакомца в квартиру или дом, разговаривайте на пороге.

— Не следует отдавать документы (паспорт, пенсионное, ветеранское удостоверения и т. д.).

— Не оставляйте незнакомца одного в комнате.

— Не покупайте никакие приборы, медикаменты или БАДы на дому, через курьера либо с рук.

— Ни в коем случае не вступайте в контакт с незнакомыми людьми, которые навязывают вам любые услуги, в том числе и по телефону.

— Не доверяйте свои деньги и ценности гадалкам и ясновидящим, встретившим вас на улице или явившимся к вам в дом.

— Не поддавайтесь предложениям обменять деньги. Никакие операции с деньгами на дому не проводятся, а разного рода доплаты к социальным выплатам поступают гражданам привычным путем — на счет в банке или их приносит почтальон.

— Не обращайте внимание на СМС-ки с сообщением о выигрыше и просьбой отправить определенную сумму денег на незнакомый счет или номер.

— Если вам позвонили по телефону и сообщили о том, что ваш родственник попал в беду и для этого необходима определенная сумма денег, обязательно проверьте эту информацию, свяжитесь со своими родными.

— Не верьте людям, предлагающим оформить путевку в санаторий со скидкой и требующих предоплаты.

Сотрудники полиции также обращаются:

- к родным и близким пенсионеров: доведите эти рекомендации до своих пожилых родителей и других родственников, чтобы оградить их от перечисленных неприятностей;
- к соседям ветеранов и жителям района: при появлении на улицах, во дворах жилых домов незнакомых подозрительных автомашин, женщин и мужчин, незамедлительно сообщите об этом в полицию!

Внимание! Если вы или ваши родственники стали жертвой мошенников, немедленно обращайтесь в ближайшее отделение полиции или по телефону: 766-02-02 или 02.

УМВД России по Фрунзенскому району Санкт-Петербурга

Законы следует исполнять

Прокуратура района провела проверку соблюдения требований земельного законодательства при использовании земельного участка, расположенного по адресу: ул. Бухарестская, д. 47, лит. А, на котором ранее располагался кинотеатр «Слава».

В ходе проверки установлено, что этот земельный участок находится в общей долевой собственности физических лиц, жителей Санкт-Петербурга.

Согласно приложению №2 к постановлению правительства Санкт-Петербурга от 21.06.2016 №524 «О правилах землепользования и застройки Санкт-Петербурга» участок имеет вид разрешенного использования для размещения объектов культуры и искусства, однако фактически используется землевладельцами под размещение объектов торговли и общественного питания, в том числе ресторана и магазинов — то есть не по целевому назначению.

По факту выявленного нарушения в отношении землевладельцев прокуратурой района возбуждены дела об административном правонарушении, предусмотренном ч. 1 ст. 8.8 КоАП РФ (использование земельных участков не по целевому назначению, а именно: использование земельного участка не по целевому назначению в соответствии с его принадлежностью к той или иной категории земель и (или) разрешенным использованием), которые направлены на рассмотрение в Управление Федеральной службы государственной регистрации, кадастра и картографии по Санкт-Петербургу.

Рассмотрение актов прокурорского реагирования постоянно находится на контроле прокуратуры района.

Вместе с тем, уже в ходе проведения этой проверки прокуратура района добилась принятия со стороны землевладельцев мер к устранению нарушений требований федерального законодательства — в филиал ФГБУ «Федеральная кадастровая палата Росреестра» по Санкт-Петербургу собственниками участка подано заявление о государственном кадастровом учете изменений объекта недвижимости в части изменения вида разрешенного использования земельного участка.

Прокуратура района на контроле земельного законодательства

Прокуратура района провела проверку соблюдения требований земельного законодательства при использовании земельного участка северо-восточнее здания, расположенного по Грузовому проезду, дом 33.

В ходе проверки установлено, что ООО «Сигма» в период времени с 01.02.2017 по 21.09.2017 при отсутствии правовых оснований владело и пользовалось участком площадью не менее 4500 м², являющимся государственной собственностью, под размещение стоянки брошенного и разукомплектованного транспорта, чем нарушило имущественные права государства в лице субъекта Российской Федерации — города Санкт-Петербурга и причинило имущественный ущерб Санкт-Петербургу, вследствие указанных неправомерных действий, в сумме не менее 5 367 275, 25 рублей, то есть в особо крупном размере.

По материалам прокурорской проверки, направленным в Следственное управление УМВД России по Фрунзенскому району Санкт-Петербурга, возбуждено уголовное дело по признакам состава преступления, предусмотренного п. «б» ч. 2 ст. 165 Уголовного кодекса Российской Федерации (причинение имущественного ущерба собственнику или иному владельцу имущества путем обмана или злоупотребления доверием при отсутствии признаков хищения, совершенное в особо крупном размере).

Кроме того, прокуратурой района в отношении ООО «Сигма» и должностного лица названного общества возбуждены дела об административном правонарушении, предусмотренном ст. 7.1 КоАП РФ (самовольное занятие земельного участка или части земельного участка, в том числе использование земельного участка лицом, не имеющим предусмотренных законодательством Российской Федерации прав на указанный земельный участок), которые направлены на рассмотрение в Управление Федеральной службы государственной регистрации, кадастра и картографии по Санкт-Петербургу.

В связи с неосвобождением ООО «Сигма» участка в добровольном порядке прокурором района инициирован иск в Арбитражный суд города Санкт-Петербурга и Ленинградской области об истребовании имущества из чужого незаконного владения.

Рассмотрение актов прокурорского реагирования контролируется прокуратурой района.

Подготовлено прокуратурой Фрунзенского района

Прокуратура разъясняет

Напоминаем порядок определения перечня организаций и физичесих лиц, в отношении которых имеются сведения об их причастности к экстремистской деятельности или терроризму.

Федеральный закон от 07.08.2001 №115-ФЗ «О противодействии легализации (отмыванию) доходов, полученных преступным путем, и финансированию терроризма» регулирует отношения граждан РФ, иностранных граждан и лиц без гражданства, организаций, осуществляющих операции с денежными средствами или иным имуществом иностранных структур без образования юридического лица, государственных органов, осуществляющих контроль на территории РФ за проведением операций с денежными средствами или иным имуществом, в целях предупреждения, выявления и пресечения деяний, связанных с легализацией (отмыванием) доходов, полученных преступным путем, и финансированием терроризма.

Перечень организаций, в отношении которых имеются сведения об их причастности к экстремистской деятельности или терроризму, формируется Федеральной службой по финансовому мониторингу. Основаниями для включения организации или физического лица в указанный перечень являются:

— вступившее в законную силу решение суда РФ о ликвидации или запрете деятельности организации в связи с ее причастностью к экстремистской деятельности или терроризму;

— вступивший в законную силу приговор суда РФ о признании лица виновным в совершении хотя бы одного из преступлений экстремистской и (или) террористической направленности;

— вступившее в законную силу постановление о назначении административного наказания за совершение административного правонарушения, предусмотренного статьей 15.27.1 Кодекса Российской Федерации об административных правонарушениях;

— решение Генерального прокурора РФ, подчиненного ему прокурора или федерального органа исполнительной власти в области государственной регистрации (его соответствующего территориального органа) о приостановлении деятельности организации в связи с их обращением в суд с заявлением о привлечении организации к ответственности за экстремистскую деятельность;

— процессуальное решение о признании лица подозреваемым в совершении хотя бы одного из преступлений экстремистской и (или) террористической направленности;

— постановление следователя о привлечении в качестве обвиняемого в совершении данных преступлений и другие основания, перечисленные в вышеуказанном федеральном законе.

В свою очередь, основаниями для исключения организации или физического лица из перечня организаций и физических лиц, в отношении которых имеются сведения об их причастности к экстремистской деятельности или терроризму, являются:

— отмена вступившего в законную силу решения суда РФ о ликвидации или запрете деятельности организации в связи с ее причастностью к экстремистской деятельности или терроризму и прекращение производства по делу;

— отмена вступившего в законную силу приговора суда РФ о признании лица виновным в совершении хотя бы одного из преступлений экстремистской и (или) террористической направленности и прекращение производства по уголовному делу в отношении данного лица по основаниям, дающим право на реабилитацию;

— отмена вступившего в законную силу постановления о назначении административного наказания за совершение административного правонарушения, предусмотренного статьей 15.27.1 КоАП РФ, либо изменение указанного постановления, предусматривающее исключение административной ответственности за данное административное правонарушение;

— прекращение уголовного дела или уголовного преследования в отношении лица, подозреваемого или обвиняемого в совершении указанных преступлений;

— наличие документально подтвержденных данных о погашении или снятии судимости с лица, осужденного за совершение указанных преступлений и другие.

Физическое лицо, включенное в перечень организаций и физических лиц, в отношении которых имеются сведения об их причастности к экстремистской деятельности или терроризму, в целях обеспечения своей жизнедеятельности, а также жизнедеятельности совместно проживающих с ним членов его семьи, не имеющих самостоятельных источников дохода, вправе осуществлять операции с денежными средствами или иным имуществом, направленные на получение и расходование заработной платы в размере, не превышающем 10 000 рублей в календарный месяц из расчета на каждого указанного члена семьи; осуществлять операции с денежными средствами или иным имуществом, направленные на получение и расходование пенсии, стипендии, пособия, иной социальной выплаты в соответствии с законодательством РФ, а также на уплату налогов, штрафов, иных обязательных платежей по обязательствам физического лица, а также осуществлять операции с денежными средствами или иным имуществом, направленные на получение и расходование заработной платы в размере, превышающем 10 000 рублей, а также на осуществление выплаты по обязательствам, возникшим у него до включения его в указанный перечень.

Прокуратура Фрунзенского района

Юбилейный «Интерфолк» в Санкт-Петербурге

12+

10 ноября в 19.00 в концертном зале отеля «Санкт-Петербург» (Пироговская наб., 5/2) состоится торжественное открытие юбилейного X Международного фольклорного фестиваля «Интерфолк в России» и гала-концерт участников.

В фестивале, который будет проходить на различных площадках Санкт-Петербурга, примут участие коллективы из самых разных регионов России, а также из Бельгии, Румынии, Эстонии, Ирана, Эквадора и других стран.

Международный фольклорный фестиваль «Интерфолк» в России был основан в 2008 году и с этого момента стал традицией культурной жизни Санкт-Петербурга. За это время в фестивале участвовали коллективы из более 30 стран мира и многих уголков России.

Вход свободный.

Подробная программа — на официальном сайте фестиваля: interfolk.ru.

История создавалась здесь

0+

В государственном Эрмитаже к 100-летию революции открылась выставка «Зимний дворец и Эрмитаж. 1917. История создавалась здесь». Этот масштабный проект преобразил хорошо знакомые нам залы и лестницы.

Так, в парадных залах Невской анфилады Зимнего дворца — от Иорданской галереи на первом этаже до Малой столовой на втором — развернута главная выставка 2017 года, рассказывающая о музее и власти, о музее и революции, о музейных зданиях и императорской резиденции в 1917 году.

Иорданская галерея и Иорданская лестница встречают посетителей революционными плакатами, предваряющими основную экспозицию.

Выставка в Аванзале посвящена жизни последнего российского императора Николая II и его семье. Экспозиция в Николаевском зале рассказывает об участии Российской империи в Первой мировой войне и о благотворительной деятельности Романовых.

Часть экспозиции посвящена истории Лазарета имени наследника цесаревича Алексея, который был открыт в Зимнем дворце в 1915 году и просуществовал до 27 октября 1917 года.

В Концертном зале рассказывается об Эрмитаже во время революционных событий 1917 года и о Зимнем дворце после «штурма». На выставке представлены фотографии разграбленных помещений, сделанные придворным фотографом К.К. Кубешем, пострадавшие личные вещи и исколотый штыками портрет Александра II.

Оригинальные экспонаты сопровождают современные выставочные технологии — аудио, видео, большие репродукции, художественное освещение.

«Контрабанда. Три века под водой»

0+

Уникальная выставка с таким названием открыта в штаб-квартире Русского географического общества.

Здесь представлены уникальные артефакты, которые подводные археологи нашли в Финском заливе на борту затонувшего торгового судна «Архангел Рафаил».

Три сотни лет на глубине пятнадцати метров покоились посуда, бочки и вино. Вместе с илом, дегтем и предметами со дна поднялась история о контрабанде, расследованием которой занимался сам Петр I.

Вход свободный.

Штаб-квартира РГО: пер. Гривцова, д. 10-А.

«Вдоль Великого шелкового пути»

6+

Так называется международная выставка, открывшаяся на минувшей неделе в творческом кластере «Артмуза» при поддержке правительства Санкт-Петербурга.

Здесь представлены работы около 100 художников трех стран — Италии, России и Китая, представляющих не только Запад и Восток, но и разные мировые религии: христианство, буддизм и мусульманство.

Свое название проект получил, исходя из идеи о возрождении древнего маршрута, соединившего когда-то, во II веке до н. э., Европу и Азию. Он не только впервые проложил торговый путь для жителей двух частей света, но и раскрыл миру огромные различия в менталитете и традициях проживающих вдоль него народов.

Работы представляют разные художественные приемы и традиции — от типичного восточного реалистического искусства до европейского дизайн-арта.

Вход свободный.

Творческий кластер «Артмуза»: В.О., 13-я линия, д. 70—72.

Судоку

	2							1
							2	
5	9	4				6		
		7		8		3		
9			7	5	4			2
6			3	1				8
3		5	1	2				6
	6	8						4
		9		6	8			

Шахматы

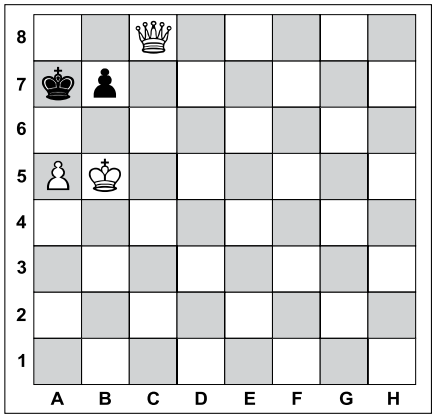

Задача №1. Белые начинают и дают мат в два хода

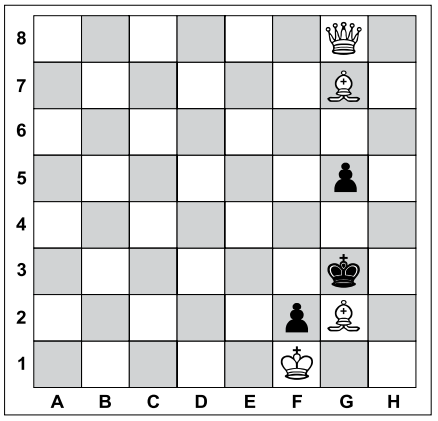

Задача №1. Белые начинают и дают мат в два хода

Кто убил Джона Кеннеди?

Американские власти рассекретили новую порцию документов, касающихся убийства 35-го президента США Джона Кеннеди.

26 октября 2017 года опубликован 2891 документ. Некоторые ранее были недоступны вовсе, некоторые публиковались лишь частично. Раскрыть карты решил Конгресс: в 1992 году законодатели постановили, что все данные по делу должны стать достоянием общественности не позднее 26 октября 2017 года. Президент США Дональд Трамп мог продлить этот срок, но предпочел этого не делать. «Долгожданная публикация материалов по Кеннеди будет уже завтра! Очень занимательно!» — прокомментировал он в Twitter накануне.

Около 300 документов решили не обнародовать. Причина — просьба федеральных агентств и ведомств дать им время на дополнительное ознакомление с материалами. «Сегодня у меня нет выбора, кроме как согласиться с этими просьбами, чтобы не нанести непоправимого урона нашей безопасности», — сообщил американский лидер. Он отметил, что всё, возможно, обнародуют 26 апреля 2018 года.

Официальная версия по-прежнему называет Ли Харви Освальда единственным виновным в убийстве. По данным следствия, Кеннеди был застрелен Освальдом из снайперской винтовки во время поездки в Даллас 22 ноября 1963 года. Считается, что убийца действовал в одиночку.

60 процентов американцев до сих пор верят, что президент пал жертвой таинственных заговорщиков, а не Освальда.

ЛЕНТА.РУ

Ответы

На головоломки, опубликованные в №49 от 2.11.2017

Сканворд

ПО ГОРИЗОНТАЛИ: Каннибализм. Агор. Арбитр. Шмон. Муфта. Дутыш. Жаров. Опт. Пво. Уэльс. Ортоклаз. Пол. Анапа. Бамбук. Одра. Буби. Осип. Донос. Учёба. Карт. Лада. Бойлер. Ущерб. Аве. Ежовик. Кока. Академик.

ПО ВЕРТИКАЛИ: Поддувало. Сварщик. Толща. Поп. Абрек. Спад. Обжа. Ручей. Абрау. Полба. Лава. Фетр. Боевик. Идиот. Тема. Река. Ажио. Марш. Клубок. Марпл. Куна. Соло. Овал. Бор. Навоз. Дистрофик.

Судоку

2	7	6	3	9	8	5	4	1
9	5	4	1	7	2	6	8	3
3	8	1	6	4	5	9	2	7
8	9	3	4	5	7	1	6	2
5	6	2	9	1	3	4	7	8
1	4	7	2	8	6	3	5	9
6	2	8	5	3	9	7	1	4
4	3	5	7	2	1	8	9	6
7	1	9	8	6	4	2	3	5

Шахматы

Задача №1.

Положение на диаграмме:
Белые: король f1, ферзь h6, конь d2, конь f2
Черные: король c1, пешки: c3, c2

Решение: 1. Фа6! Кр:d2 **2.** Фh6х
1. ... Крb2 **2.** Кd3х **1.** ... с:d2 **2.** Фа1х

Задача №2.

Положение на диаграмме:
Белые: король h4, ферзь g3, слон c4, конь g4, пешка g7
Черные: король ph7, конь d5

Решение: 1. Фс7! Крg6 **2.** Сd3х
1. ... Крg8 **2.** Кf6х **1.** ... Ке3/Кf4/ Кс3/ Кb4 **2.** g8Фх/g8Лх **1.** ... Ке7/Кf6/К:с7/ Кb6 **2.** g8Фх

Вестник МО «КУПЧИНО» 6+
Регистрационное свидетельство ПИ 2-4852 от 20.11.2000 выдано Территориальным управлением Министерства РФ по делам печати, телерадиовещания и средств массовых коммуникаций по Санкт-Петербургу и Ленинградской области.

Учредитель: Муниципальный Совет внутригородского муниципального образования Санкт-Петербурга муниципальный округ «Купчино».
Адрес редакции: 192212, Будапештская ул., д. 19, корп. 1
Тел. (812) 774-42-87, факс (812) 703-04-10.
Главный редактор Е.В. Фомина.
Издатель: ООО «ПрофИнвест», 198005, СПб, наб. Обводного канала, д. 135, лит. А, пом. 2Н.

Отпечатано в типографии ООО «Типографский комплекс "Девиз"», 195027, Санкт-Петербург, ул. Якорная, д. 10, корп. 2, лит. А, пом. 44.
Тираж 11 000 экз. Распространяется бесплатно.
Номер подписан в печать 07.11.2017.
Время подписания по графику — 21.00, фактическое время подписания — 21.00.
№50. Дата выхода — 09.11.2017. Заказ №ТД-6753

Гороскоп с 13 по 19 ноября

ОВЕН
Самое время сосредоточиться на решении материальных вопросов, итог ваших действий на этой неделе будет благоприятным. Однако, прежде, чем целиком посвятить себя работе, постарайтесь правильно спланировать свой распорядок дня, а также уделите особое внимание заботе о здоровье — не забывайте равномерно чередовать отдых и работу.

ТЕЛЕЦ
Постарайтесь забыть о неудачах и просто поверить в свои силы и талант. Вы почувствуете, что способны на что-то более значимое и наступил благоприятный момент, чтобы претворить в жизнь новый проект, взяться за который у вас долгое время не хватало решимости. Также исключительно удачное время для развития романтических отношений.

БЛИЗНЕЦЫ
Стоит как можно больше времени и сил уделить общению с близкими родственниками. Проявите о них заботу, поговорите по душам, отношения станут лучше, даже если неожиданно для них вы возьмете на себя часть бытовых забот. Только обязательно доводите все начатые дела до конца. В свободное время лучше всего пригласить в гости старых друзей.

РАК
Отличная неделя для улучшения отношений с окружающими людьми, прежде всего, с друзьями и родственниками. Пора пойти на примирение, если вы с кем-то из них поссорились. Также вы можете оказаться вовлеченными в решение проблем этих людей — не отказывайте им в помощи в трудный момент, в будущем всё воздастся сторицей.

ЛЕВ
Ваши доходы могут серьезно увеличиться — хороший шанс потратить эти деньги на решение вопросов с долгами. Возможен важный рост в вашей карьере, который сможет приблизить вас на несколько шагов к желанной цели. Главное — изо всех сил стремиться к ее достижению. Во второй половине недели могут осложниться отношения с любимыми людьми.

ДЕВА
На этой неделе вы почувствуете решимость действовать и воплощать свои знания на новом профессиональном уровне — не бойтесь риска и вы сможете добиться успеха в любых начинаниях. Стоит поговорить с близким человеком относительно дальнейших перспектив ваших отношений. Вторая половина недели — не лучшее время для завершения проектов.

ВЕСЫ
Вам, весьма вероятно, удастся добиться урегулирования некоторых щепетильных вопросов. Однако стоит действовать скрытно и не распространяться о том, что вам удастся выяснить: не привлекайте к себе внимание и не говорите открыто о своих намерениях. Если следовать этим рекомендациям, то вас ждет успех в делах.

СКОРПИОН
Если с кем-то у вас были разногласия, то на этой неделе примирение пройдет легко и естественно, ничье самолюбие не будет задето. Только постарайтесь настроиться на активный и открытый стиль поведения и не отказывайте в помощи, если вас о ней попросят. Ваше доброжелательное отношение к людям запомнится и принесет немало дивидендов.

СТРЕЛЕЦ
Звезды советуют вам действовать настойчиво и целенаправленно — только в этом случае вы сможете добиться поставленных задач. В первой половине недели ваши дела будут складываться легко и свободно — смело ставьте перед собой амбициозные и масштабные цели и не ленитесь делать всё для их претворения в сфере карьеры и профессиональной реализации.

КОЗЕРОГ
Наступил достаточно оптимистичный период, когда вам будет сопутствовать удача в любви и творчестве. Не помешает отправиться в небольшое путешествие или заняться повышением самообразования. Вторая половина недели может принести некоторые разочарования — постарайтесь не идеализировать людей, чтобы этого избежать.

ВОДОЛЕЙ
Благоприятное время для денежных вложений в различные проекты — но продумывать каждый шаг все-таки следует очень тщательно. Чтобы поддержать хорошие отношения в семье, советуем позаботиться о старших родственниках. И не ждите, когда вас попросят о помощи, проявите инициативу сами. Укрепление отношений никогда не помешает и принесет только пользу.

РЫБЫ
Сосредоточьтесь на развитии отношений с окружающими. От вас вряд ли потребуются какие-либо инициативы. Люди будут сами приходить к вам со своими просьбами или предложениями. Внимательно прислушивайтесь к ним и не спешите делать быстрые выводы. Такой стиль общения приведет в этот период к укреплению деловых и родственных связей.

Котлеты — один из символов домашней кухни

Вариантов котлет существует великое множество, у каждой хозяйки есть свои проверенные рецепты. Сегодня мы предлагаем некоторые из них, которые, возможно, станут полезными.

Котлетка из мелко рубленной свинины

В принципе, можно приготовить такое блюдо не только из свинины. Вы можете взять куриное филе, филе индейки, говядину. Самое главное — очень мелко нарезать мясо острым ножом. Пожалуй, это самая долгая часть в приготовлении таких котлет. У данного рецепта есть существенный плюс — вы можете сделать смесь в двойном размере и оставить в холодильнике. А завтра пожарить свежие котлетки.

Вам понадобится

- Свинина — 700 г.
- Яйцо куриное — 2—3 шт.
- Крахмал картофельный — 4 столовые ложки
- Укроп и петрушка — по одному пучку.
- Майонез — 4 столовые ложки.
- Лук репчатый — 1 шт.
- Чеснок — 2 зубчика (по желанию).
- Соль и перец — по вкусу.

Приготовление

Свинину нужно нарезать на очень тонкие полоски длиной сантиметра 3—4. Это удобно делать, если мясо слегка подморожено. Головку репчатого лука натрите на мелкой терке, чеснок выдавите через пресс, укроп и петрушку (можно, если любите, добавить и кинзу) измельчите. Сложите все измельченные ингредиенты в большую миску, посолите, поперчите, перемешайте, добавьте крахмал, перемешайте.

В отдельной посуде смешайте майонез и яйца, добавьте к мясу с овощами, перемешайте и уберите на пару часов в холодильник.

Выпекайте на хорошо разогретой сковородке до золотистой корочки. Такие котлетки удобно делать небольшими. Фарш можно выкладывать обычной столовой ложкой, затем слегка прижимать. Котлетки хорошо пропекутся, если будут достаточно плоскими.

Котлеты пожарские

Еще одно легендарное блюдо отечественной кухни. Правда, на этот раз — дореволюционной. При этом, пожарские котлеты пережили все политические и экономические катаклизмы минувшего столетия и благополучно перекочевали в XXI век.

Вам понадобится

- Куриное мясо — 400 г.
- Булка (мякоть без корочек) — 100 г.
- Сливки 10—20% — 100 мл.
- Масло сливочное — 4 столовые ложки.
- Масло растительное — для жарки.
- Сухари панировочные — 100 г.

Приготовление

Булку замочите в сливках и оставьте минут на 10—15. Мясо пропустите через мясорубку, посолите, добавьте замоченную в сливках булку, перемешайте и еще раз пропустите через мясорубку. Растопите в сковороде одну столовую ложку сливочного масла, добавьте к фаршу, тщательно перемешайте. От того, как хорошо вы вымешаете фарш, будет зависеть вкус готового продукта. Теперь оставьте фарш минут на 30, чтобы все сливки разошлись в фарше.

Сформируйте котлеты, обваляйте в сухарях и обжаривайте до румяной корочки с обеих сторон. После этого выложите котлетки на противень и отправьте в духовку минут на 5.

Перед подачей на стол уложите котлетки на блюдо, полейте растопленным сливочным маслом.

Котлеты, запеченные в духовке

Вам понадобится

- Фарш куриный — 500 г.
- Кабачок — 300 г.
- Лук репчатый — 1 шт.
- Крупа манная — 2 столовые ложки.
- Масло сливочное — 50 г.
- Петрушка и укроп — по половине пучка.
- Соль и перец — по вкусу.

Приготовление

Если у вас кабачок крупный, плотный, снимите шкуру и удалите семена. Натрите кабачок на крупной терке, выложите в сито и посолите, чтобы стекла лишняя жидкость.

Репчатый лук натрите на мелкой терке, отожмите и добавьте к фаршу. Зелень измельчите и тоже положите к фаршу. Добавьте манную крупу, тщательно перемешайте. Растопите на сковороде сливочное масло (только до того момента, чтобы оно стало растекаться) и добавьте его к фаршу, перемешайте. Положите к остальным ингредиентам натертый кабачок, посолите, поперчите, тщательно перемешайте фарш. Оставьте его минут на 20, чтобы манка разбухла.

Включите духовку, чтобы она прогрелась. Формируйте небольшие котлеты и выкладывайте на смазанный маслом противень. Выпекайте при средней температуре до готовности.

Какие животные спрятались в лесу?

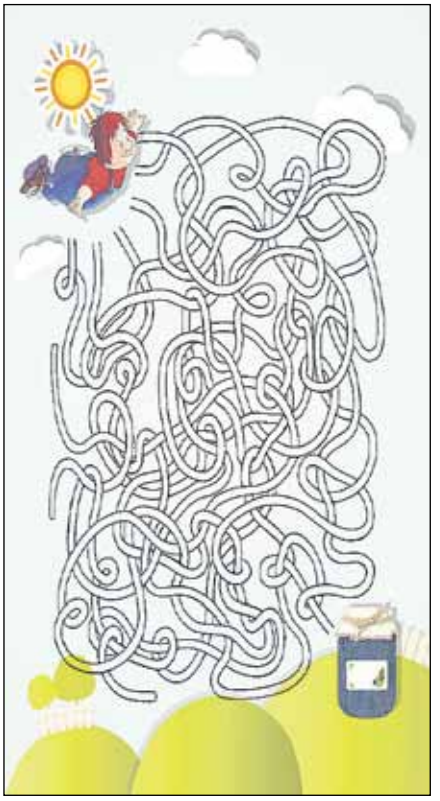

Помоги Карлсону найти дорогу к банке варенья

Впиши в каждую клеточку букву своего цвета и прочитай пословицу

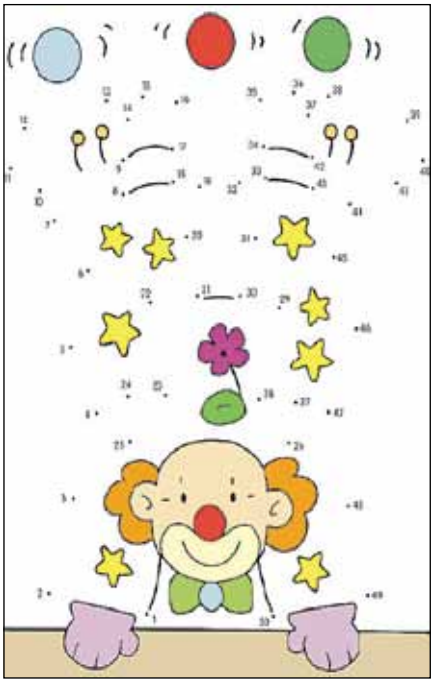

Соедини точки и дорисуй веселого клоуна

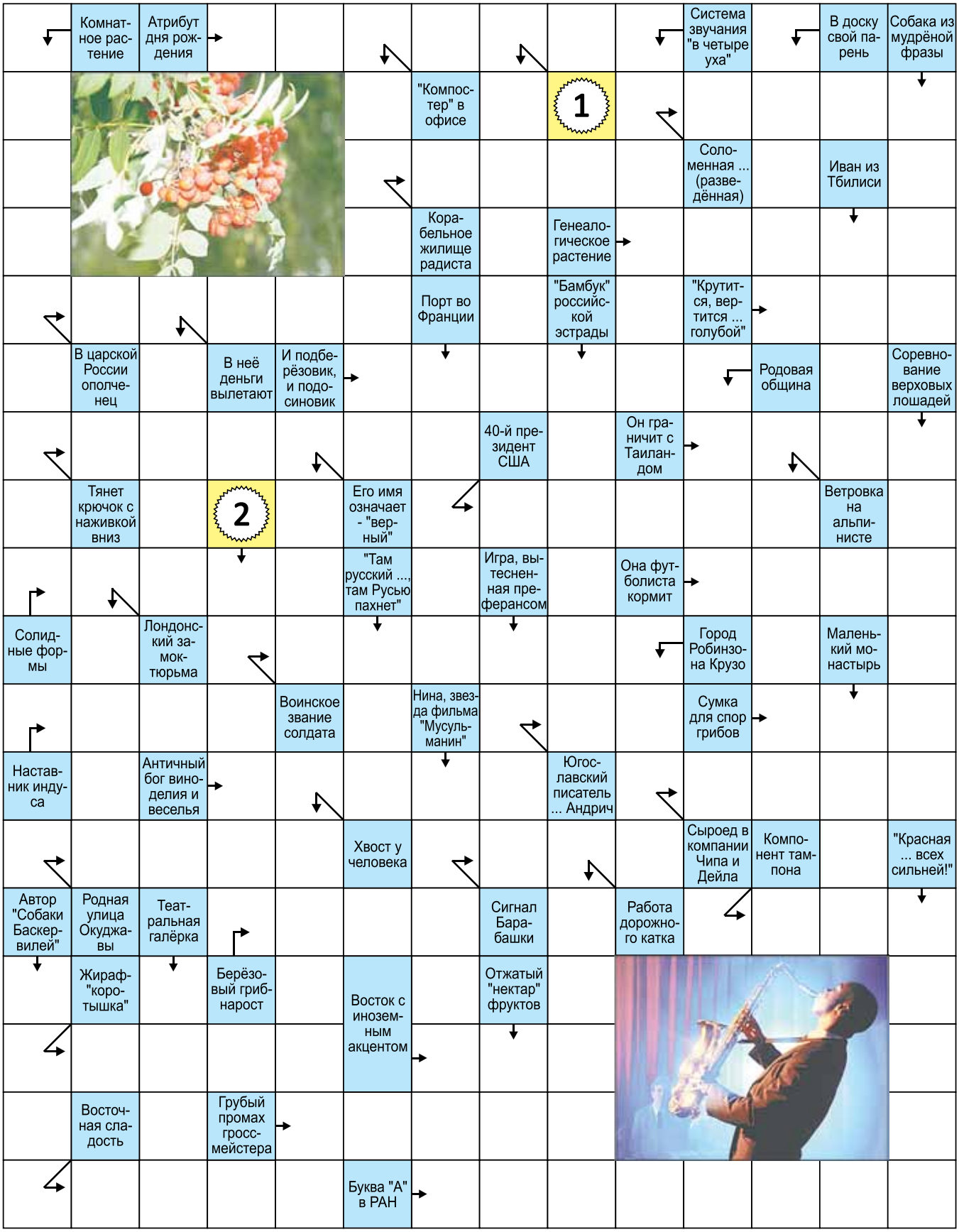
Комнатное растение
Атрибут дня рождения
Система звучания "в четыре уха"
В доску свой парень
Собака из мудрёной фразы
"Компостер" в офисе
1
Соломенная ... (разведённая)
Иван из Тбилиси
Корабельное жилище радиста
Генеалогическое растение
Порт во Франции
"Бамбук" российской эстрады
"Крутится, вертится ... голубой"
В царской России ополченец
В неё деньги вылетают
И подберёзовик, и подосиновик
Родовая община
Соревнование верховых лошадей
40-й президент США
Он граничит с Таиландом
Тянет крючок с наживкой вниз
2
Его имя означает - "верный"
Ветровка на альпинисте
"Там русский ..., там Русью пахнет"
Игра, вытесненная преферансом
Она футболиста кормит
Солидные формы
Лондонский замок-тюрьма
Город Робинзона Крузо
Маленький монастырь
Воинское звание солдата
Нина, звезда фильма "Мусульманин"
Сумка для спор грибов
Наставник индуса
Античный бог виноделия и веселья
Югославский писатель ... Андрич
Хвост у человека
Сыроед в компании Чипа и Дейла
Компонент тампона
"Красная ... всех сильней!"
Автор "Собаки Баскервилей"
Родная улица Окуджавы
Театральная галёрка
Сигнал Барабашки
Работа дорожного катка
Жираф-"коротышка"
Берёзовый гриб-нарост
Восток с иноземным акцентом
Отжатый "нектар" фруктов
Восточная сладость
Грубый промах гроссмейстера
Буква "А" в РАН